: นกเจ้าฟ้าหญิงสิรินธร ; *Pseudochelidon sirintarae* (Thonglongya)

: ช้าง ; *Elephas maximus* (Linnaeus

: พะยูน ; *Dugong dugon* (Müller)

การจำแนกและจัดลำดับหมวดหมู่ของสัตว์

สัตว์ในโลกนี้มีมากมายหลายชนิด เพื่อมิให้สับสน นักวิทยาศาสตร์จึงได้แบ่งสัตว์ทั้งหลายออกเป็นกลุ่มๆ โดยถือลักษณะรูปร่างที่เหมือนกันหรือต่างกันเป็นสำคัญ นอกจากการจัดแบ่งกลุ่มแล้ว นักวิทยาศาสตร์ยังได้บัญญัติกฎเกณฑ์การตั้งชื่อสัตว์ทุกๆชนิดไว้ ด้วยการตั้งชื่อวิทยาศาสตร์สำหรับสัตว์ต่างๆดังกล่าวมานี้ จึงทำให้นักวิทยาศาสตร์ทั่วโลกรู้จักสัตว์ชนิดหนึ่งๆได้เหมือนกันหมด ทำให้เกิดประโยชน์ในการศึกษาค้นคว้าเกี่ยวกับสัตว์ต่างๆ เป็นอย่างยิ่ง

การจำแนกสัตว์ออกเป็นชนิดต่างๆ โดยยึดหลักของความละม้ายคล้ายคลึงกัน หรือความแตกต่างกันเป็นสำคัญนั้น ในทางชีววิทยาได้จัดไว้ในวิชาอนุกรมวิธานสัตว์ มนุษย์เรามีความสามารถในการจำแนกสัตว์ต่างๆออกเป็นชนิดๆนานมาแล้ว แม้ว่าคนป่าบางหมู่หรือผู้ที่มิได้ศึกษาวิชาชีววิทยามาโดยเฉพาะ ก็อาจจำแนกสัตว์ที่เขาคุ้นเคยออกเป็นชนิดต่างๆได้อย่างถูกต้องเป็นส่วนใหญ่

เราอาจจะแบ่งสมัยของการจำแนกสัตว์ออกได้เป็น ๓ สมัย สมัยแรก ได้แก่สมัยที่ศึกษาเกี่ยวกับสัตว์ที่มีอยู่เฉพาะท้องถิ่นหนึ่งๆ สมัยที่ ๒ ได้แก่สมัยที่นักวิทยาศาสตร์ได้รับเอาทฤษฎีวิวัฒนาการเข้ามาใช้ และสมัยที่ ๓ ได้แก่ สมัยที่นำเอาการศึกษาถึงประชากรของสิ่งมีชีวิตเข้ามาใช้ในทางอนุกรมวิธานสัตว์

ผู้ที่ศึกษาอนุกรมวิธานสัตว์ จะต้องเข้าใจความหมายของคำว่า “ชนิด” ให้ชัดเจนเสียก่อน คำว่า “ชนิด” นี้โดยทฤษฎีแล้วในวิชาอนุกรมวิธานจัดว่าเป็นหน่วยเล็กที่สุด และหมายถึงกลุ่มประชากรของสิ่งมีชีวิตชนิดใดชนิดหนึ่งในธรรมชาติที่สามารถจะสืบพันธุ์ในกลุ่มเดียวกันได้โดยอิสระ มีลูกหลานออกมาในสภาพที่ไม่เป็นหมัน

ตามหลักของอนุกรมวิธานนั้น นักอนุกรมวิธานจะจัดสิ่งมีชีวิตที่มีลักษณะโครงสร้างพื้นฐานคล้ายกันรวมกันเข้าเป็น “สกุล” หลายๆสกุลรวมกันเข้าเป็น “วงศ์” หลายๆวงศ์รวมกันเข้าเป็น “อันดับ” หลายๆ อันดับรวมเป็น “ชั้น” และหลายๆชั้นรวมกันเป็น “ไฟลัม” และในที่สุดหลายๆไฟลัมก็รวมกันเป็น “อาณาจักร” ซึ่งนับว่าเป็นลำดับสุดยอดของการจัดอนุกรมวิธานของสิ่งมีชีวิต

ปัจจุบันนี้ผู้เชี่ยวชาญได้ตั้งชื่อวิทยาศาสตร์ให้แก่สัตว์เกือบทุกชนิดที่ค้นพบ แบบการตั้งชื่อที่นิยมกันแพร่หลายได้แก่ แบบที่คาโรลัส ลินเนียส เป็นผู้คิดขึ้นเป็นคนแรก โดยนำเอาชื่อสกุลและชื่อชนิดมารวมกันเป็นชื่อวิทยาศาสตร์สำหรับสัตว์ชนิดหนึ่งๆ วิธีนี้เรียกว่าการตั้งชื่อโดยใช้ “ระบบไบโนมินัล” สัตว์บางอย่างชื่ออาจจะสั้นหรือยาวกว่าที่กล่าวมาแล้วนี้ก็ได้ เช่น ชื่อของฟอสซิลบางชนิด นิยมใช้ชื่อสกุลเพียงอย่างเดียวก็เพียงพอ การตั้งชื่อแบบนี้เรียกว่า “ระบบยูนิโนมินัล” แต่ในสัตว์บางชนิดผู้ตั้งได้นำเอาสกุล ชนิด และชนิดย่อยเข้ามารวมกันเป็นชื่อ วิธีนี้เราเรียกว่าตั้งขึ้นโดยใช้ “ระบบไทรโนมินัล”

การตั้งชื่อวิทยาศาสตร์ให้แก่สัตว์ใดๆ จะต้องกระทำตามหลักสากลนิยม คือ ชื่อที่ตั้งต้องเป็นภาษาละติน แต่ถ้าเป็นภาษาอื่นก็ต้องทำให้เป็นภาษาละตินเสียก่อน จึงจะนำมาใช้ในการตั้งชื่อได้

: **นกกระทุง มีชื่อวิทยาศาสตร์ว่า พีลีคานัส ฟิลิปเพนซิส** *(Pelecanus philippensis)*

สัตว์ทั้งหลายในโลกนี้ เท่าที่ค้นพบแล้วมีอยู่เป็นจำนวนมากกว่าล้านชนิด สัตว์เหล่านี้อาศัยกระจายอยู่ทั่วไปตามส่วนต่างๆของโลก ทั้งบนดิน ในน้ำ และในอากาศ สัตว์บางชนิดมีความแตกต่างกันจนเห็นได้ชัด แต่บางชนิดก็มีความคล้ายคลึงกันมากจนทำให้คิดว่าเป็นชนิดเดียวกัน บางชนิดมีการแพร่กระจายไปไกลครอบคลุมหลายประเทศ หรืออาจจะกระจายข้ามทวีปก็เป็นได้

นักสัตวศาสตร์มีความจำเป็นที่จะต้องจำแนกสัตว์ต่างๆเหล่านี้ออกจากกัน ให้ละเอียดมากที่สุดเท่าที่จะสามารถกระทำได้ เพราะจำเป็นจะต้องศึกษาสัตว์ต่างๆอยู่เสมอ การนำชื่อสามัญซึ่งเป็นชื่อที่ใช้ประจำท้องถิ่นต่างๆมาใช้เป็นชื่อสากลนั้น อาจทำให้เกิดปัญหาได้เพราะแต่ละถิ่นมีภาษาใช้เรียกสัตว์แต่ละชนิดต่างกันไป และเนื่องจากการศึกษาทางวิทยาศาสตร์นั้น จำเป็นต้องใช้ความละเอียดเป็นอย่างมาก ดังนั้นจึงได้มีการวางหลักเกณฑ์ในการจัดหมวดหมู่และการตั้งชื่อสัตว์ต่างๆให้รัดกุม เพื่อให้ชื่อเหล่านี้เป็นชื่อสากลและเป็นที่ยอมรับโดยนักวิทยาศาสตร์ทั่วโลกให้มากที่สุดเท่าที่จะทำได้

วิชาอนุกรมวิธานสัตว์ (animal taxonomy) เป็นสาขาหนึ่งของวิชาชีววิทยาซึ่งศึกษาเกี่ยวกับการจำแนกสัตว์ต่างๆ ในโลกนี้ออกเป็นพวก เป็นหมวดหมู่ นักวิทยาศาสตร์ท่านแรกที่ได้ริเริ่มการจำแนกสิ่งมีชีวิตออกเป็นหมวดหมู่นั้น เป็นนักวิทยาศาสตร์สาขาพืช หรือที่เรียกกันในทุกวันนี้ว่า นักพฤกษศาสตร์ ชื่อว่า เดอ แคนโดลลี (De Candolle) จุดประสงค์ของท่านผู้นี้ก็คือ การแยกพืชต่างๆที่ได้รวบรวมไว้ออกเป็นหมวดหมู่ เพื่อความสะดวกในการศึกษาและค้นคว้า ต่อมาภายหลัง นักวิทยาศาสตร์ที่ศึกษา

เกี่ยวกับสัตว์ หรือนักสัตวศาสตร์ ได้ทดลองนำไปใช้จำแนกชนิดสัตว์ต่างๆดูบ้าง เห็นว่าได้ผลดี จึงได้มีผู้นิยมใช้การจำแนกสัตว์แบบของแคนโดลลีกันอย่างแพร่หลาย

วัตถุประสงค์ในการศึกษาอนุกรมวิธานสัตว์ในสมัยปัจจุบัน ได้ขยายขอบเขตกว้างออกไปอีก โดยมีจุดหมาย ๓ ประการคือ ประการที่ ๑ มุ่งที่จะหาวิธีจำแนกสัตว์ต่างๆออกเป็นหมวดหมู่ โดยให้มีลักษณะหรือวิธีการที่จะใช้จดจำสัตว์แต่ละตัวได้ง่าย ประการที่ ๒ เพื่อที่จะพัฒนาหาวิธีอันเหมาะสมสำหรับการจัดอนุกรมวิธานสัตว์ โดยเฉพาะพวกที่จะใช้เป็นตัวอย่างอ้างอิง และประการสุดท้ายเพื่อจะหาวิธีการที่ทำให้การจัดอนุกรมวิธานสัตว์มีความหมายและถูกต้องอย่างสมบูรณ์ นั่นคือสัตว์

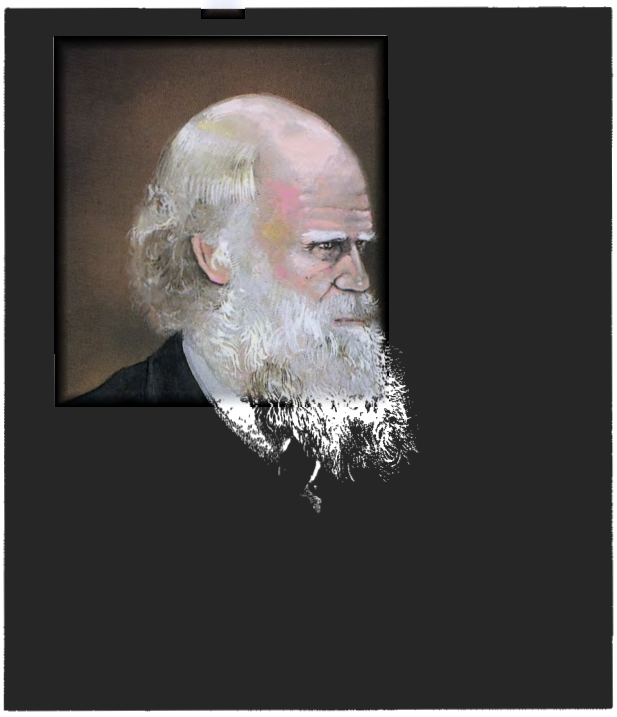

: ชาลส์ รอเบิร์ต ดาร์วิน

พวกใด เหล่าใด มีความใกล้ชิดกันตามสายเลือดก็ควรจะจัดให้อยู่ด้วยกัน และในทางตรงกันข้ามพวกใด เหล่าใด ที่มีบรรพบุรุษห่างกันก็จะถูกจัดให้อยู่ในตำแหน่งที่ห่างกันออกไปด้วย ความคิดประการหลังมีขึ้นภายหลังจากที่ได้มีการประกาศทฤษฎีวิวัฒนาการของชาลส์ ดาร์วิน (Charles Robert Darwin ค.ศ. ๑๘๐๙ - ๑๘๘๒, นักวิทยาศาสตร์ชาวอังกฤษ) เป็นต้นมา

การจัดอนุกรมวิธานสัตว์ในสมัยก่อน ยึดหลักทางกายวิภาคของตัวแก่เต็มวัยเป็นสำคัญ พร้อมทั้งพิจารณาถึงประวัติความเป็นมาของตัวอ่อนประกอบด้วย อย่างไรก็ตาม ปัจจัยอื่น เช่น การแพร่กระจายของสัตว์และฟอสซิล (fossil) ที่ตกค้างอยู่ในหินก็เป็นเครื่องช่วยให้ศึกษาถึงความเกี่ยวข้องระหว่างสัตว์ชนิดต่างๆที่ยังมีชีวิตอยู่ในยุคปัจจุบันนี้ได้ ดังนั้นการจัดอนุกรมวิธานสัตว์ในยุคปัจจุบัน นอกจากจะอาศัยหลักฐานดังกล่าว ยังมีการนำความรู้ทางวิชาสรีรวิทยา นิเวศวิทยา พันธุศาสตร์ ฯลฯ มาเป็นหลักในการแบ่งอีกด้วย

ประวัติของการจำแนกและจัดหมวดหมู่ของสัตว์

ประวัติศาสตร์ของการจำแนกและจัดหมวดหมู่ของสัตว์อาจจะแบ่งออกได้เป็นสมัยต่างๆ ดังต่อไปนี้

สมัยแรก-สมัยที่ศึกษาเกี่ยวกับสัตว์เฉพาะท้องถิ่น

ประวัติศาสตร์ของการจำแนกและจัดหมวดหมู่ของสัตว์ นับว่าเก่าแก่เท่ากับอายุของมนุษย์เลยทีเดียว คนพื้นเมืองซึ่งไม่ได้ศึกษาวิทยาการสมัยใหม่สามารถจะจำแนกสัตว์ต่างๆในท้องถิ่นของตนออกเป็นชนิดได้ โดยเฉพาะชนิดที่กินได้หรือที่ทำให้เกิดโทษแก่มนุษย์ มักจะมีชื่อเรียกกันถูกต้องมากกว่าชนิดอื่นๆ ตัวอย่างที่น่าจะนำมาอ้างอิงในที่นี้ก็คือชาวปาปวน (Papuan) พวกหนึ่งซึ่งเป็นชาวพื้นเมืองอาศัยอยู่บนภูเขาในเกาะนิวกินี สามารถที่จะเรียกชื่อนกได้ ๑๓๗ ชนิด จากจำนวนนกทั้งหมดที่นักวิทยาศาสตร์สำรวจได้ ๑๓๘ ชนิด ดังนั้นจึงแสดงให้

ซ้าย : นกกางเขนบ้าน
ขวา : นกกางเขนดง

เห็นว่า มีอยู่เพียงชนิดเดียวเท่านั้นที่มีลักษณะรูปร่างใกล้เคียงมาก จนทำให้พวกปาปวนเรียกชื่อไขว้เขวกัน

ในประเทศไทยเราก็เช่นเดียวกัน ประชาชนในท้องถิ่นต่าง ๆได้จำแนกสัตว์ออกเป็นชนิด ๆมานานแล้ว เช่น คนไทยในภาคกลางได้แยกนกกางเขนบ้านและนกกางเขนดงออกจากกัน นกทั้งสองชนิดนี้มีรูปร่างและสีสันแตกต่างกันจนเห็นได้อย่างชัดเจน ภายหลังเมื่อนักวิทยาศาสตร์ได้ศึกษาชื่อวิทยาศาสตร์ของนกทั้งสองนี้ ก็ปรากฏว่าแตกต่างกันจริง ดังนั้นกางเขนบ้านจึงมีชื่อวิทยาศาสตร์ว่า คอปไซคัส โซ-ลาริส (ลินเนียส) [*Copsychus saularis* (Linnaeus)] และกางเขนดงเป็น คอปไซคัส มาลาบาริคัส (สโคพอลิ) [*Copsychus malabaricus* (Scopoli)] นักวิทยาศาสตร์ที่มีชื่อเสียงในการจำแนกสัตว์ในสมัยแรกที่ควรกล่าวถึงในที่นี้คือชาวสวีเดน ชื่อ คาโรลัส ลินเนียส (Carolus Linnaeus, ค.ศ. ๑๗๐๗ - ๑๗๗๘, นักธรรมชาติวิทยาชาวสวีเดน) ท่านผู้นี้ได้ชื่อว่าเป็น "บิดาของวิชาอนุกรมวิธานสมัยใหม่"

สมัยที่ ๒-สมัยที่ยอมรับเอาทฤษฎีวิวัฒนาการเข้ามา

การจำแนกสัตว์ในสมัยที่ ๒ ได้รับเอาความคิดเกี่ยวกับทฤษฎีวิวัฒนาการเข้ามาใช้เป็นอันมาก ตัวอย่างเช่น ชาลส์ ดาร์วิน เป็นต้น ท่านผู้นี้เป็นผู้ที่มีชื่อเสียงในเรื่องการจัดระบบหมวดหมู่ของเพรียงหรือสนับทึบ (barnacle) และได้เขียนคู่มือการจำแนกชนิดของสัตว์ชนิดนี้ขึ้นไว้ด้วย

ในสมัยที่ ๒ นี้แนวทางของการจำแนกสัตว์ได้มุ่งไปในการเสาะหาความรู้เพื่อที่จะตอบคำถามที่ว่า "สิ่งมีชีวิตทั้งหลายสืบเนื่องมาจากบรรพบุรุษเดียวกันหรือไม่?" ดังนั้นจึงเห็นได้ว่าในยุคนี้ นักวิทยาศาสตร์หลายท่านได้นำเอาความสัมพันธ์ของสิ่งมีชีวิตต่าง ๆ เข้ามาเกี่ยวข้องกัน ประดุจเช่นต้นไม้ซึ่งประกอบด้วยราก ลำต้น กิ่ง ก้าน และใบ ฉันนั้น

: คาโรลัส ลินเนียส

ด้วยความสัมพันธ์ดังเช่นที่กล่าวมาแล้วนี้ ทำให้การค้นพบสัตว์ชนิดใหม่ๆเพิ่มขึ้นไม่เว้นแต่ละวัน อย่างไรก็ตาม ก่อนที่จะสิ้นคริสต์ศตวรรษที่ ๑๙ การค้นพบใหม่ๆ สำหรับสัตว์ชั้นสูงก็ค่อยๆลดน้อยลง

สมัยที่ ๓-สมัยการศึกษาประชากรของสิ่งมีชีวิต

ในสมัยนี้นักอนุกรมวิธานได้เปลี่ยนแนวความคิดใหม่ จากการศึกษาหาบรรพบุรุษที่ร่วมกันของสัตว์ต่างชนิด หรือศึกษาห่วงที่ขาดหายไปของสายโซ่แห่งความสัมพันธ์ของสัตว์แต่ละชนิด มาศึกษาถึงความแตกต่างของลักษณะรูปร่างในหมู่ประชากรของสิ่งมีชีวิตชนิดเดียวกัน หรือชนิดอื่นที่ใกล้เคียงกัน

นักอนุกรมวิธานในสมัยที่ ๓ ได้นำเอาความรู้ทางคณิตศาสตร์ โดยเฉพาะในวิชาสถิติมาใช้อย่างแพร่หลาย และสิ่งสำคัญในสมัยนี้ก็คือ การที่นักอนุกรมวิธานได้มีความคิดใหม่เกี่ยวกับชนิดซึ่งแต่เดิมเชื่อว่า "ชนิด" ไม่เปลี่ยนแปลง เกิดมาเป็นอย่างไรก็อยู่อย่างนั้น (typological concept) มาเป็นความคิดที่ว่า "ชนิด" ไม่หยุดนิ่งอยู่กับที่ และอาจจะมีได้หลายแบบ (Polytypic concept)

หัวข้อหลักในการจำแนกสัตว์

นักอนุกรมวิธานจะต้องเข้าใจหัวข้อต่างๆที่ใช้กันอยู่โดยทั่วไปในอาณาจักรสัตว์เสียก่อน ทั้งนี้เพราะการจำแนกสัตว์ต่างๆออกเป็นหมวดหมู่จำเป็นจะต้องดำเนินตามหัวข้อต่างๆ ดังต่อไปนี้

คิงดอม (kingdom)	อาณาจักร
ไฟลัม (phylum)	ไฟลัม
สับไฟลัม (subphylum)	ไฟลัมย่อย
ซูเปอร์คลาส (superclass)	เหนือชั้น
คลาส (class)	ชั้น
สับคลาส (subclass)	ชั้นย่อย
โคฮอร์ต (cohort)	หมู่
ซูเปอร์ออร์เดอร์ (superorder)	เหนืออันดับ
ออร์เดอร์ (order)	อันดับ
สับออร์เดอร์ (suborder)	อันดับย่อย
ซูเปอร์แฟมิลี (superfamily)	เหนือวงศ์
แฟมิลี (family)	วงศ์
สับแฟมิลี (subfamily)	วงศ์ย่อย
ไทรบ์ (tribe)	เหล่า
จีนัส (genus)	สกุล
สับจีนัส (subgenus)	สกุลย่อย
สปีชีส์ (species)	ชนิด
สับสปีชีส์ (subspecies)	ชนิดย่อย

ในบางโอกาสคำว่า "ชนิดย่อย" อาจจะถูกแทนด้วยคำว่า "พรรณ" (varieties) ซึ่งโดยแท้จริงแล้วคำว่าชนิดย่อยและพรรณนั้น เป็นคำที่มีความหมายอย่างเดียวกัน คือบอกให้ทราบว่าสัตว์ชนิดหนึ่งมีลักษณะแตกต่างกันเพียงเล็กน้อยแต่ลักษณะที่แตกต่างนี้เป็นลักษณะที่เด่นชัด มองเห็นได้อย่างชัดเจนโดยทั่วๆไป ถ้าหากว่าสัตว์เหล่านี้อาศัยอยู่ในบริเวณเดียวกัน นักอนุกรมวิธานจะใช้คำว่า "พรรณ" แทน ส่วนคำว่า "ชนิดย่อย" นั้นมักจะใช้สำหรับสิ่งมีชีวิตชนิดเดียวกันที่มีลักษณะบางอย่างแตกต่างกันเพียง

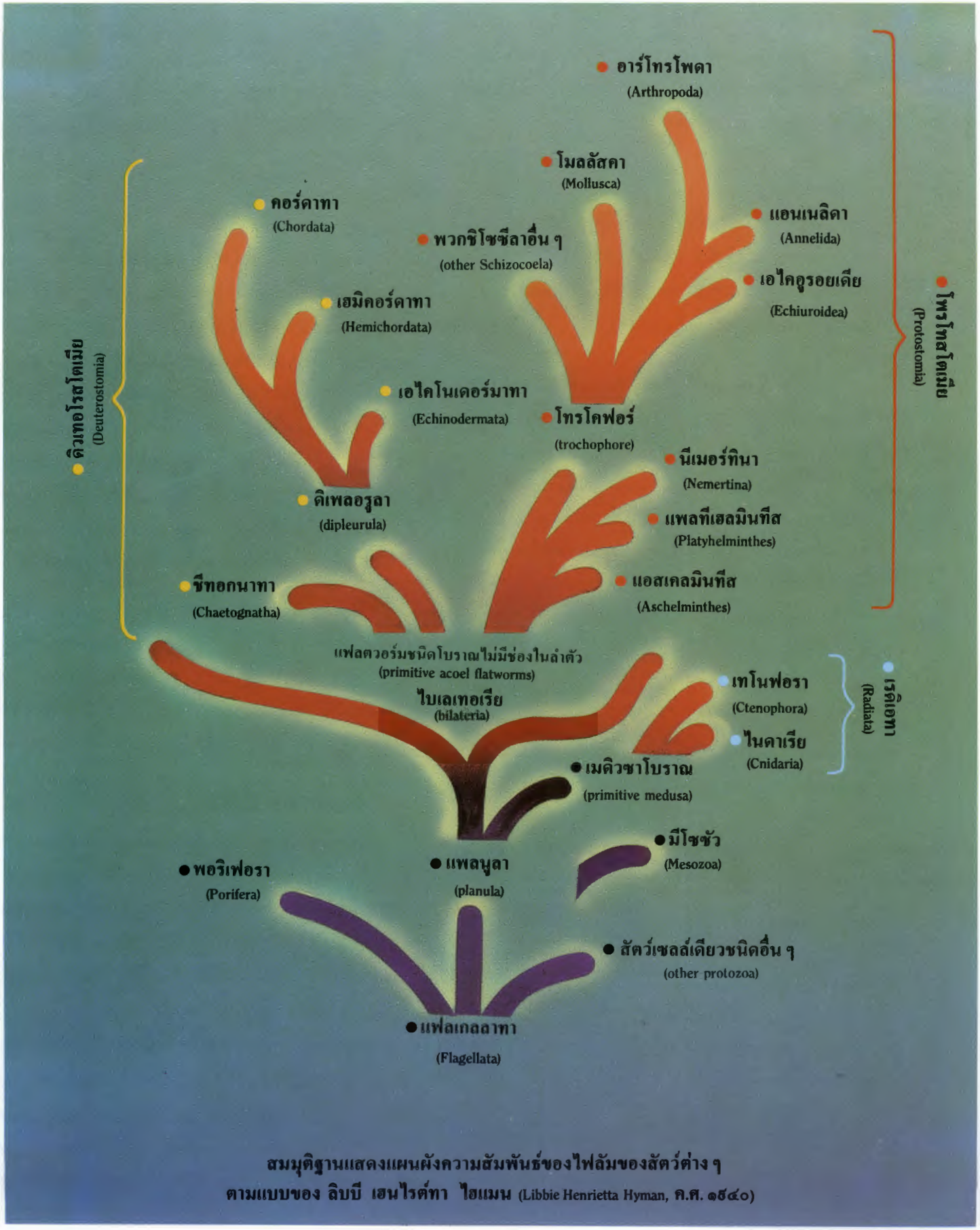

สมมุติฐานแสดงแผนผังความสัมพันธ์ของไฟลัมของสัตว์ต่าง ๆ
ตามแบบของ ลิบบี เฮนไรต์ทา ไฮแมน (Libbie Henrietta Hyman, ค.ศ. ๑๙๔๐)

เล็กน้อย แต่อาศัยอยู่ในภูมิประเทศที่ห่างกันออกไป และถ้าโอกาสอำนวย ก็อาจจะผสมพันธุ์มีลูกหลานได้เป็นปกติ นักอนุกรมวิธานจึงถือว่า "ชนิด" เป็นหน่วยเล็กที่สุดในอนุกรมวิธานสัตว์

ชนิด

คำว่า "ชนิด" นั้น ในวิชาอนุกรมวิธานหมายถึงกลุ่มประชากรของสิ่งมีชีวิตชนิดใดชนิดหนึ่งในธรรมชาติที่สามารถจะสืบพันธุ์ในกลุ่มเดียวกันได้โดยอิสระ และลูกหลานที่ออกมาจะไม่เป็นหมัน

คำจำกัดความนี้ได้ยึดถือความสามารถในการสืบพันธุ์เป็นหลักสำคัญ ซึ่งในทางปฏิบัติจริงๆแล้วค่อนข้างจะลำบาก ทั้งนี้ก็เพราะว่าในการศึกษา "ชนิด" ต่างๆในธรรมชาตินั้น นักวิทยาศาสตร์จะเก็บเอาตัวอย่างสัตว์มา และศึกษาลักษณะรูปร่างตลอดจนลักษณะภายนอกอื่นๆของสัตว์เหล่านั้นโดยมิได้คำนึงถึงว่าสัตว์ชนิดนั้นๆจะผสมพันธุ์กันได้หรือไม่ เมื่อเป็นเช่นนี้ การจำแนกสัตว์ออกเป็น "ชนิด" ต่างๆจึงมักก่อให้เกิดปัญหาโต้แย้งขึ้นบ่อยๆ ทั้งนี้เพราะความแตกต่างของลักษณะรูปร่างของสัตว์ชนิดต่างๆ นั้น อาจเกิดจากปัจจัยหลายประการประกอบกัน เช่น สภาวะแวดล้อมหรือความแตกต่างอันเนื่องมาจากพันธุกรรม (heredity) ก็ได้

: **นกกระจอกบ้าน** **อยู่ในชนิดมอนทานัส** *(montanus)* **สกุลพัสเซอร์** *(Passer)* **วงศ์โพลเซอิดี** (Ploceidae)

สกุล

คำว่า "สกุล" นั้นหมายถึงการรวมเอา "ชนิด" ต่างๆ ตั้งแต่หนึ่งชนิด หรือมากกว่านั้นเข้าด้วยกัน ทั้งนี้ โดยสมมุติเอาว่าชนิดต่างๆเหล่านี้มีบรรพบุรุษร่วมกันอยู่

วงศ์

"วงศ์" จัดได้ว่าเป็นขั้นสูงสุดของระบบการจำแนกสัตว์ที่เกี่ยวพันกับการตั้งชื่อแบบที่ใช้"สกุล"และ "ชนิด" มาประกอบกัน ตัวอย่างพืชหรือสัตว์ที่ใช้เป็นแบบของ "วงศ์" นั้น สืบเนื่องมาจาก "สกุล" ใด "สกุล" หนึ่ง ซึ่งลักษณะเด่นของสกุลนั้น นำมาเป็นลักษณะสำคัญสำหรับตั้งเป็น "วงศ์" ขึ้น จากนั้นก็จะรวบรวมเอาสกุลต่างๆที่มีลักษณะใกล้เคียงกัน หรือที่เชื่อว่าอาจมาจากสายบรรพบุรุษอันเดียวกันมารวมเข้าเป็นหมู่จัดเป็น "วงศ์" ขึ้น ดังนั้น วงศ์หนึ่งๆอาจจะประกอบด้วยสกุลเพียงสกุลเดียวหรือหลายสกุลก็ได้

ในสมัยของลินเนียส เขาไม่นับว่า "วงศ์" เป็นหน่วยหนึ่งทางอนุกรมวิธาน แต่ต่อมาภายหลังปรากฏว่า "สกุล" ของเขาได้รับการยกขึ้นเป็นวงศ์เป็นจำนวนมาก แสดงว่าบางสกุลของลินเนียสมีความสำคัญพอที่จะจัดเป็น "วงศ์" ได้เป็นอย่างดี

อันดับ ชั้น และไฟลัม

หัวข้อของการจำแนกสัตว์ในขั้นสูงตั้งแต่"อันดับ" ขึ้นไปไม่มีความสัมพันธ์กับรูปร่างหรือลักษณะของ "สกุล" หรือ "ชนิด" หัวข้อทั้งสามนี้มีความแน่นอนไม่เปลี่ยนแปลง จึงมีการแก้ไขน้อยมาก แต่อย่างไรก็ตาม อาจจะมีอยู่บ้างเหมือนกันที่มีการตั้ง "อันดับ" "ชั้น" และแม้แต่ "ไฟลัม" ขึ้นใหม่

"อันดับ" "ชั้น" และ "ไฟลัม" นั้นตั้งขึ้นโดยยึดหลักโครงสร้างพื้นฐานที่คล้ายคลึงกันของสัตว์เป็นสำคัญ สัตว์ในอันดับเดียวกัน ชั้นเดียวกัน และไฟลัมเดียวกัน อาจแพร่กระจายอาศัยอยู่ในที่ต่างๆทั่วโลก และมักจะมีการปรับตัวเองให้เข้ากับสิ่งแวดล้อมเฉพาะท้องถิ่นนั้นๆได้เป็นอย่างดี

จำแนกไฟลัมของสัตว์ที่พบในยุคปัจจุบัน
ตามแบบของริชาร์ด อี แบล็ควีลเดอร์ (Richard E. Blackwelder, ค.ศ. ๑๙๖๓)

อาณาจักรสัตว์ (Animal Kingdom)

อาณาจักรย่อย	ชุด	ไฟลัม	ตัวอย่าง
อีโอซัว (Eozoa)	—	โพรโทซัว (Protozoa)	อะมีบา (*Amoeba*) เรดิโอลาเรีย (radiolaria)
พาราซัว (Parazoa)	—	พอริเฟอรา (Porifera)	ฟองน้ำ
แอกโนโทซัว (Agnotozoa)	—	มีโซซัว (Mesozoa)	ไดไซอีมิด (dicyemid)
ฮิสโทซัว (Histozoa)	เอนเทอโรซีลา (Enterocoela)	โมโนบลาสโทซัว (Monoblastozoa)	ซีอะนีโมน (sea anemone)
ฮิสโทซัว	เอนเทอโรซีลา	ซีเลนเทอราทา (Coelenterata) หรือ ไนดาเรีย (Cnidaria)	แมงกะพรุน

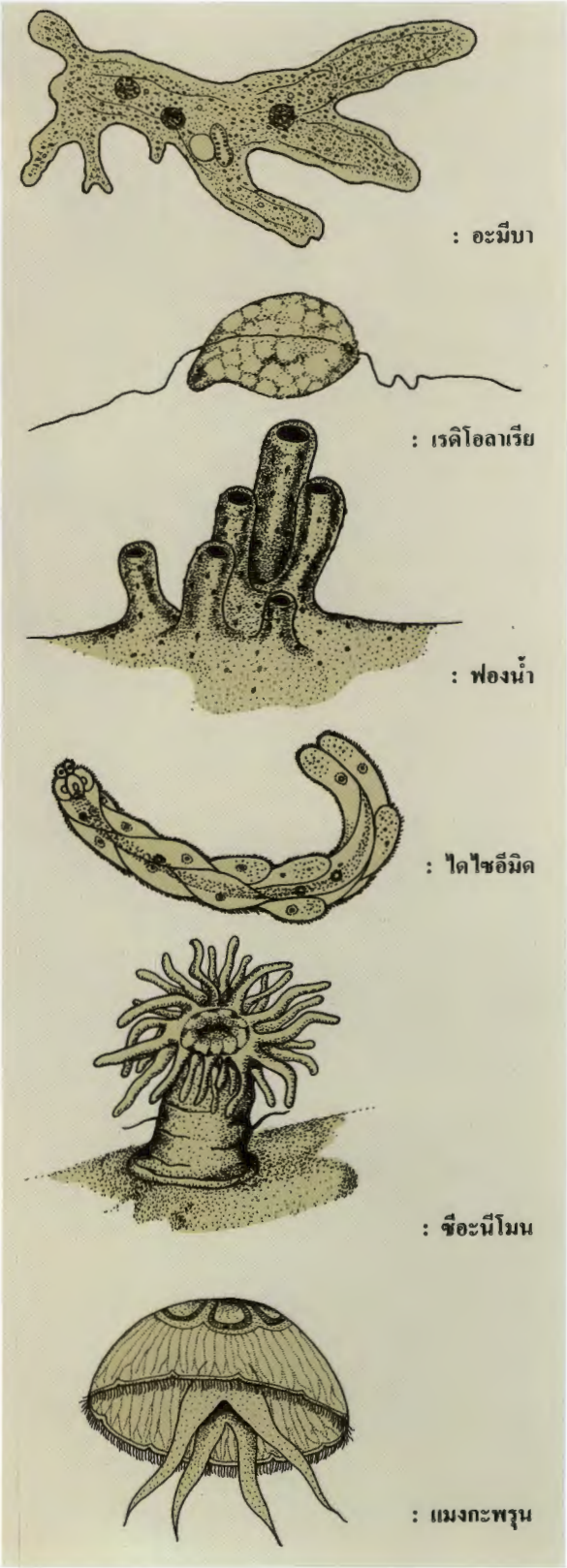

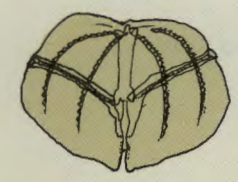

: แมงกะพรุนหวี

: พยาธิตัวแบน

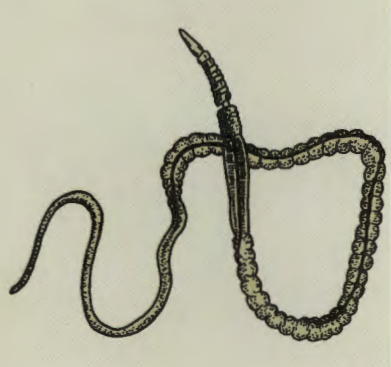

: หนอนริบบิ้น

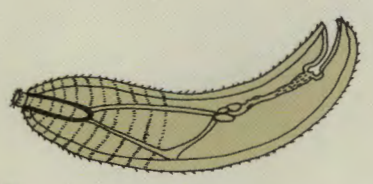

: หนอนหัวหนาม

: โรทิเฟอร์

: ชีโทโนทัส

อาณาจักรย่อย	ชุด	ไฟลัม	ตัวอย่าง
ฮิสโทซัว	เอนเทอโรซีลา	เทโนฟอรา (Ctenophora)	แมงกะพรุนหวี
ฮิสโทซัว	อะซีโลมาทา (Acoelomata)	แพลทีเฮลมินทีส (Platyhelminthes)	พยาธิตัวแบน
ฮิสโทซัว	อะซีโลมาทา	ริงโคซีลา (Rhynchocoela) หรือ นีเมอร์ทินี (Nemertinea)	หนอนริบบิ้น
ฮิสโทซัว	ซิวโดซีโลมาทา (Pseudocoelomata)	อะแคนโทซีฟาลา (Acanthocephala)	หนอนหัวหนาม
ฮิสโทซัว	ซิวโดซีโลมาทา	โรทิเฟอรา (Rotifera) หรือ โรเททอเรีย (Rotatoria)	โรทิเฟอร์ (rotifer)
ฮิสโทซัว	ซิวโดซีโลมาทา	กัสโทรทริคา (Gastrotricha)	ชีโทโนทัส *(Chaetonotus)*

อาณาจักรย่อย	ชุด	ไฟลัม	ตัวอย่าง
ฮิสโทซัว	ซิวโดซีโลมาทา	ไคนอริงคา (Kinorhyncha) หรือ เอไคโนเดอรา (Echinodera)	เอไคโนเดอร์ *(Echinoderes)*
ฮิสโทซัว	ซิวโดซีโลมาทา	ไพรอะพูลอยเดีย (Priapuloidea)	ไพรอะพูลัส *(Priapulus)*
ฮิสโทซัว	ซิวโดซีโลมาทา	นีมาโทดา (Nematoda)	หนอนตัวกลม
ฮิสโทซัว	ซิวโดซีโลมาทา	กอร์ดิอะเซีย (Gordiacea) หรือ นีมาโทมอร์ฟา (Nematomorpha)	พยาธิแส้ม้า
ฮิสโทซัว	ซิวโดซีโลมาทา	คาลิสโซซัว (Calyssozoa) หรือ เอนโดพรอกทา (Endoprocta)	ลอกโซโซมา *(Loxosoma)*
ฮิสโทซัว	ซีโลมาทา (Coelomata)	ไบรโอซัว (Bryozoa) หรือ เอกโทพรอกทา (Ectoprocta)	เมมเบรนิพอรา *(Membranipora)*

: เอไคโนเดอร์

: ไพรอะพูลัส

: หนอนตัวกลม

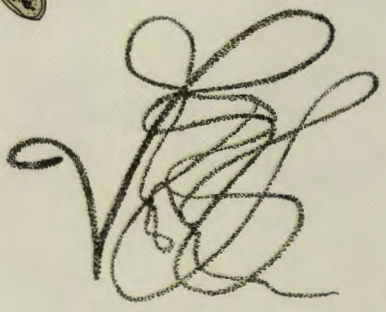

: พยาธิแส้ม้า

: ลอกโซโซมา

: เมมเบรนิพอรา

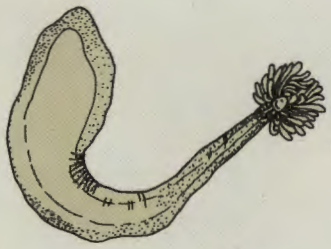

: โฟโรนิส

: หอยปากเป็ด

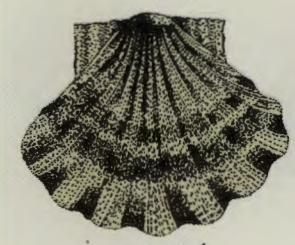

: หอยสองฝา

: หอยฝาเดียว

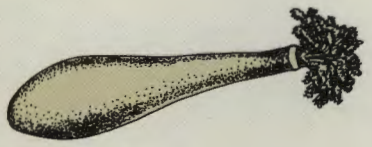

: เดนโดรสโตมัม

: เอไคอูรัส

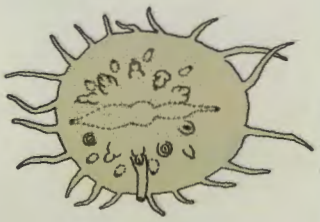

: ไมโซสโตมัม

: ไส้เดือนเกล็ด

อาณาจักรย่อย	ชุด	ไฟลัม	ตัวอย่าง
ฮิสโทซัว	ซีโลมาทา	โฟโรนิดา (Phoronida)	โฟโรนิส *(Phoronis)*
ฮิสโทซัว	ซีโลมาทา	บราคิโอโพดา (Brachiopoda)	หอยปากเป็ด
ฮิสโทซัว	ซีโลมาทา	โมลลัสคา (Mollusca)	หอยสองฝา หอยฝาเดียว
ฮิสโทซัว	ซีโลมาทา	ไซพันคิวลอยเดีย (Sipunculoidea)	เดนโดรสโตมัม *(Dendrostomam)*
ฮิสโทซัว	ซีโลมาทา	เอไคอูรอยเดีย (Echiuroidea)	เอไคอูรัส *(Echiurus)*
ฮิสโทซัว	ซีโลมาทา	ไมโซสโตมิดา (Myzostomida)	ไมโซสโตมัม (Myzostomum)
ฮิสโทซัว	ซีโลมาทา	แอนเนลิดา (Annelida)	ไส้เดือนเกล็ด

อาณาจักรย่อย	ชุด	ไฟลัม	ตัวอย่าง
ฮิสโทซัว	ซีโลมาทา	ทาร์ดิกราดา (Tardigrada)	หมีน้ำ
ฮิสโทซัว	ซีโลมาทา	เพนทาสโตมิดา (Pentastomida)	พอโรซีฟาลิดา *(Porocephalida)*
ฮิสโทซัว	ซีโลมาทา	โอนีคอฟอรา (Onychophora)	เพอริเพทัส *(Peripatus)*
ฮิสโทซัว	ซีโลมาทา	อาร์โทรโพดา (Arthropoda)	กุ้ง ปู แมงมุม
ฮิสโทซัว	ซีโลมาทา	ซีทอกนาทา (Chaetognatha)	หนอนธนู
ฮิสโทซัว	ซีโลมาทา	โพโกโนฟอรา (Pogonophora)	ไซโบกลินัม *(Siboglinum)*

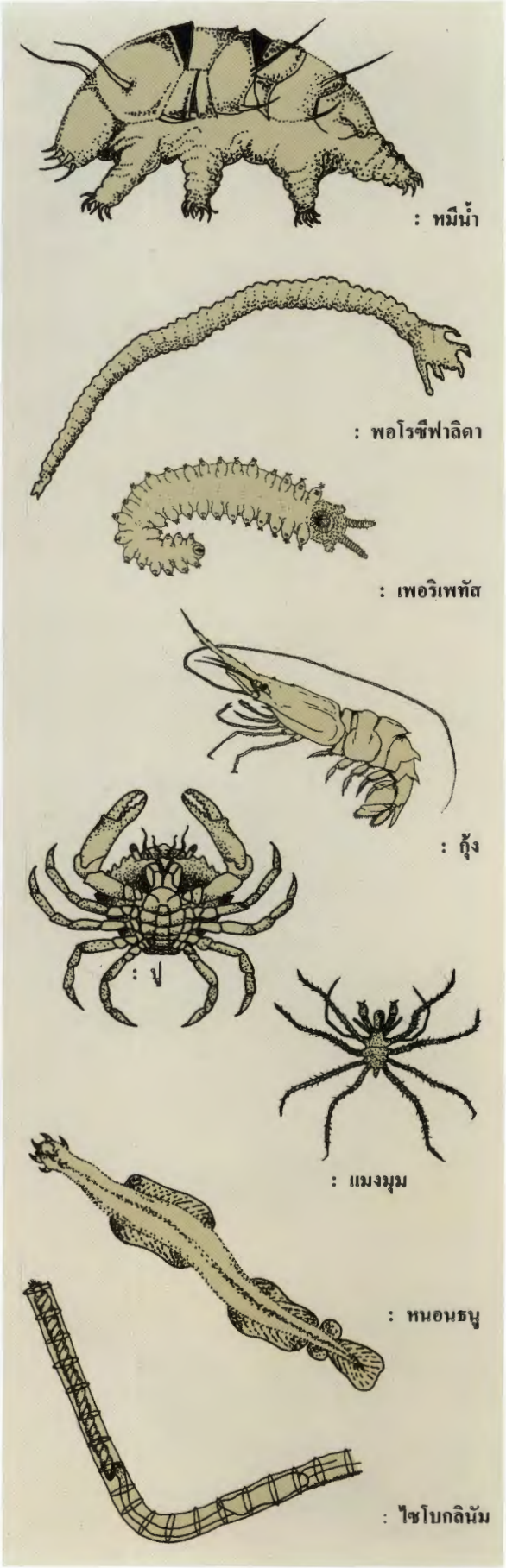

: หอยเม่น

: ปลาดาว

: ราบโดพลูรา

: แซกโคกลอสซัส

: เพรียงหัวหอม

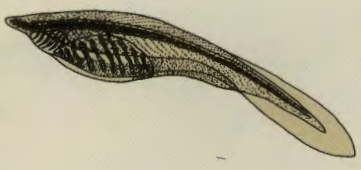

: แอมฟิออกซัส

: นกกระจอกบ้าน

อาณาจักรย่อย	ชุด	ไฟลัม	ตัวอย่าง
ฮิสโทซัว	ซีโลมาทา	เอไคโนเดอร์มาทา (Echinodermata)	หอยเม่น ปลาดาว
ฮิสโทซัว	ซีโลมาทา	เทอโรบรังเคีย (Pterobranchia)	ราบโดพลูรา *(Rhabdopleura)*
ฮิสโทซัว	ซีโลมาทา	เอนเทอโรพนิวสตา (Enteropneusta)	แซกโคกลอสซัส *(Saccoglossus)*
ฮิสโทซัว	ซีโลมาทา	ทูนิคาทา (Tunicata)	เพรียงหัวหอม
ฮิสโทซัว	ซีโลมาทา	ซีฟาโลคอร์ดาทา (Cephalochordata)	แอมฟิออกซัส *(Amphioxus)*
ฮิสโทซัว	ซีโลมาทา	เวอร์ทีเบรทา (Vertebrata)	นกกระจอกบ้าน

ปัจจุบัน อาณาจักรสัตว์ แบ่งออกเป็น ๔ อาณาจักรย่อย ๔ ชุด ๓๗ ไฟลัม ๘๕ ชั้น และ ๖๕๐ อันดับ

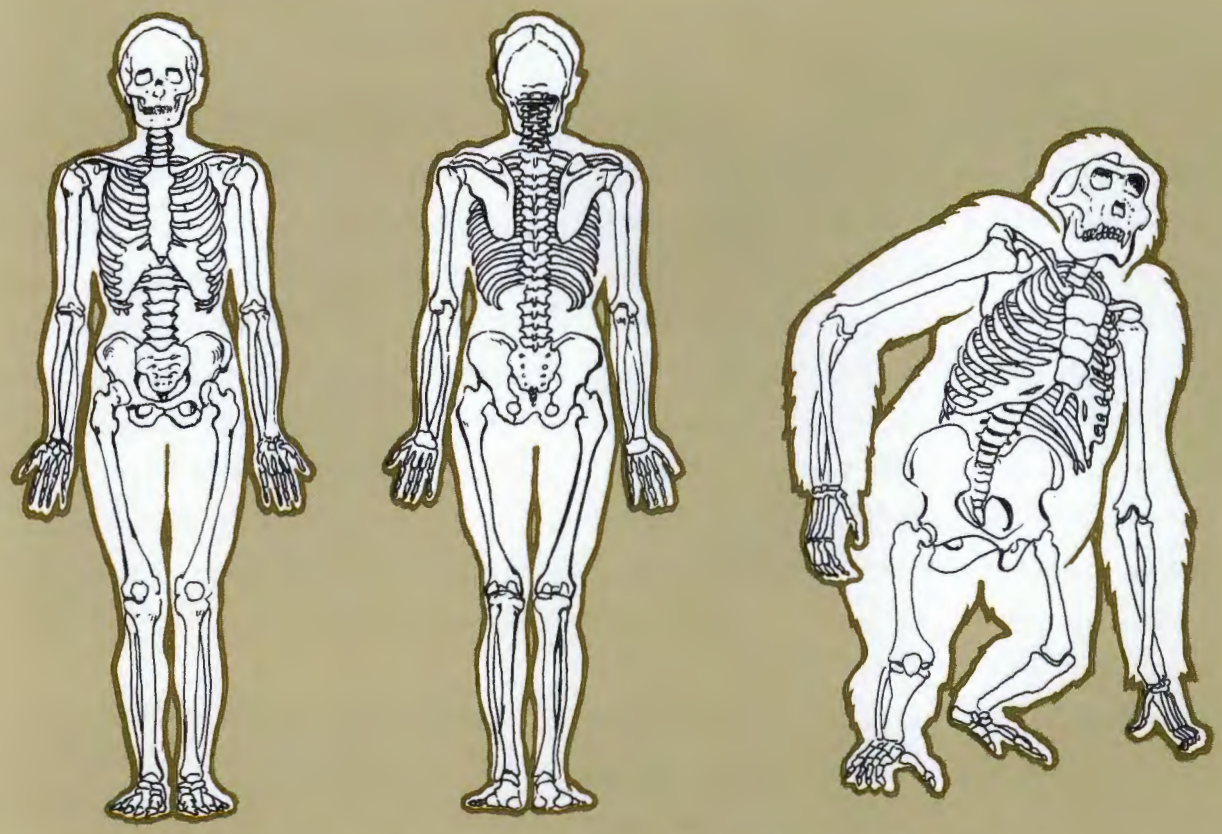

ตารางเปรียบเทียบการจัดระบบอนุกรมวิธานของคนและลิงกอริลลา

หัวข้อหลักในอนุกรมวิธาน	คน	ลิงกอริลลา
ไฟลัม	คอร์ดาทา (Chordata)	คอร์ดาทา (Chordata)
ไฟลัมย่อย	เวอร์ทีเบรทา (Vertebrata)	เวอร์ทีเบรทา (Vertebrata)
ชั้น	แมมมาเลีย (Mammalia)	แมมมาเลีย (Mammalia)
ชั้นย่อย	ยูทีเรีย (Eutheria)	ยูทีเรีย (Eutheria)
อันดับ	ไพรเมตส์ (Primates)	ไพรเมตส์ (Primates)
อันดับย่อย	แอนโทรพอยเดีย (Anthropoidea)	แอนโทรพอยเดีย (Anthropoidea)
วงศ์	โฮมินิดี (Hominidae)	ไซมิอิดี (Simiidae)
วงศ์ย่อย	—	—
สกุล	โฮโม *(Homo)*	กอริลลา *(Gorilla)*
ชนิด	เซเปียนส์ *(sapiens)*	กอริลลา *(gorilla)*

สรุป ชื่อวิทยาศาสตร์ของคนคือ โฮโม เซเปียนส์ *(Homo sapiens)*
ชื่อวิทยาศาสตร์ของลิงกอริลลาคือ กอริลลา กอริลลา*(Gorilla gorilla)*

การตั้งชื่อวิทยาศาสตร์ของสัตว์

ดังได้กล่าวมาแล้วว่านักสัตวศาสตร์มีความจำเป็นอย่างยิ่งที่จะต้องตั้งชื่อวิทยาศาสตร์ให้แก่สัตว์ต่างๆ ทั้งนี้ก็เนื่องด้วยเหตุผลหลายประการ เช่น ชื่อสามัญของสัตว์ชนิดใดชนิดหนึ่งในแต่ละท้องถิ่นเรียกต่างกันออกไป นอกจากนั้นแต่ละท้องถิ่นหรือแต่ละประเทศยังตั้งชื่อสัตว์ตามภาษาของตน เช่น คนไทยเรียกนกชนิดหนึ่งตัวผู้สีดำคล้ายกาแต่เล็กกว่า ส่งเสียงร้อง "กาเว้า กาเว้า" ว่า นกดุเหว่า หรือ กาเหว่า แต่คนอังกฤษเรียกว่า "คีลเบิร์ด" (koel bird) และในประเทศอื่นๆอาจจะเรียกชื่อที่ผิดแผกแตกต่างออกไปเป็นต้น เมื่อเป็นเช่นนี้จึงทำให้เกิดการสับสนและไม่เป็นระเบียบ ยากแก่การศึกษา นักวิทยาศาสตร์ในสาขาวิชาชีววิทยาจึงได้วางระเบียบแบบแผนเพื่อการตั้งชื่อสัตว์ต่างๆให้เป็นระบบสากลและด้วยความหวังให้ชนทุกชาติเข้าใจว่าหมายถึงสัตว์ชนิดใด บุคคลที่น่าจะกล่าวถึง ณ ที่นี้คือ คาโรลัส ลินเนียส ท่านผู้นี้เป็นผู้ริเริ่มวางหลักเกณฑ์การตั้งชื่อพืชและสัตว์ขึ้นเป็นครั้งแรกใน พ.ศ. ๒๒๙๔ โดยนำเอาชื่อสกุลและชนิด มาตั้งชื่อสัตว์และพืช ระบบที่ลินเนียสตั้งขึ้นนี้เรียกว่า "ระบบไบโนมินัล" (binominal system) หรือ "แบบไบโนมินัล โนเมนเคลเจอร์" (binominal nomenclature)

ระบบการตั้งชื่อตามแบบของลินเนียสได้แพร่หลายและเป็นที่ยอมรับจากนักชีววิทยามากขึ้น ภายหลังที่เขาพิมพ์หนังสือชื่อ System Naturae, 10th edition ออกเผยแพร่ใน พ.ศ. ๒๓๐๑ (ค.ศ. ๑๗๕๘) เป็นต้นมา

ตัวอย่างการตั้งชื่อ "ระบบไบโนมินัล" ของลินเนียส เช่น นกกางเขนบ้าน ซึ่งเราพบอยู่ทั่วๆไปในประเทศไทย มีชื่อวิทยาศาสตร์ว่า คอปไซคัส โซลาริส (ลินเนียส) [*Copsychus saularis* (Linnaeus), 1758] คำแรกเป็นชื่อ "สกุล" ส่วนคำหลังเป็นชื่อ "ชนิด" สำหรับคำว่า "ลินเนียส" ในวงเล็บนั้นเป็นชื่อของผู้ตั้งชื่อนกชนิดนี้เป็นคนแรก เมื่อ ค.ศ. ๑๗๕๘ หรือ พ.ศ. ๒๓๐๑

ระบบไบโนมินัลของลินเนียสนั้น แม้ว่าในปัจจุบันจะเป็นที่ยอมรับกันอย่างแพร่หลายก็ตาม แต่บางครั้งการตั้งชื่อสัตว์ไม่อาจปฏิบัติตามได้ ดังนั้นในบางแห่งผู้ศึกษาอาจจะพบว่าสัตว์บางชนิดมีชื่อวิทยาศาสตร์โดยใช้ชื่อ สกุล เพียงตัวเดียว เช่น ชื่อของ "ฟอสซิล" บางชนิด เป็นต้น ที่เป็นเช่นนี้เพราะสัตว์เหล่านั้นได้สูญพันธุ์ไปเป็นเวลานานแล้ว และพบซากเพียงชนิดเดียว การตั้งชื่อโดยใช้ชื่อสกุลหรือกลุ่มอันดับที่สูงกว่าชนิดอย่างเดียวก็เป็นการเพียงพอแล้ว ระบบการตั้งชื่อแบบหลังนี้เรียกว่า "ระบบยูนิโนมินัล" (uninominal system)

ในบางครั้งนักวิทยาศาสตร์ศึกษาพบว่า สัตว์ชนิดเดียวกันอาศัยอยู่ในประเทศหรือทวีปที่ห่างไกลกัน มีลักษณะรูปร่างต่างกันเพียงเล็กน้อยจนไม่อาจจะแยกออกเป็นชนิดใหม่ได้ การตั้งชื่อวิทยาศาสตร์แก่สัตว์นั้นๆ จึงนำชื่อ "สกุล" "ชนิด" และ "ชนิดย่อย" เข้ามารวมกัน วิธีการตั้งชื่อแบบนี้เรียกว่า การตั้งชื่อโดยใช้ "ระบบไทรโนมินัล" (trinominal system) ตัวอย่างเช่น อ้นใหญ่มีชื่อวิทยาศาสตร์ว่า โรโซมิส ซูมาเทรนซิส ซิเนอเรียส *(Rhizomys sumatrensis cinereus)* เป็นต้น ในบางครั้งการตั้งชื่ออาจจะรวมเอาชนิดย่อยและหน่วยอื่นที่เล็กกว่าเข้าไปด้วย เช่น สกุล ชนิด พรรณ รูป และอื่นๆอีก แล้วแต่ความเหมาะสม การตั้งชื่อแบบนี้เรียกว่า "ระบบโพลีโนมินัล" (polynominal system) การตั้งชื่อแบบหลังนี้มักจะใช้กันในหมู่นักพฤกษศาสตร์ เช่น ชื่อหญ้าหางม้าชนิดหนึ่งมีชื่อว่า อีควิซีทัม พาลัสทรี อเมริกานา ฟลูอิแทนส์ (*Equisetum palustre var. americana f. fluitans*) เป็นต้น การตั้งชื่อแบบที่กล่าวมานี้ นักวิทยาศาสตร์ทางสัตวศาสตร์ไม่นิยมกระทำกันแพร่หลายนัก

การตั้งชื่อวิทยาศาสตร์สำหรับสัตว์ต่างๆ ประสบปัญหายุ่งยากในระยะต้นๆ เนื่องจากนักวิทยาศาสตร์

หลาย ๆชาติ ต่างมีเสรีภาพในการตั้งชื่อสัตว์ต่าง ๆ แม้ว่าจะใช้ระบบไบโนมินัลของลินเนียสแบบเดียวกันแล้วก็ตาม ดังจะเห็นได้ว่าใน พ.ศ. ๒๓๘๕ สมาคมความก้าวหน้าทางวิทยาศาสตร์ของอังกฤษ (British Association for the Advancement of Science) ได้ประกาศใช้ "หลักเกณฑ์ของสตริคแลนด์" (Stricklandian code) ขึ้น เวลาต่อมาในประเทศสหรัฐอเมริกาก็มีการตั้ง "หลักเกณฑ์ของดาลล์" (Dall's code) ขึ้นใน พ.ศ. ๒๔๒๐ นอกจากนี้ประเทศอื่นๆ เช่น ประเทศฝรั่งเศสและเยอรมนีก็ได้ตั้งหลักเกณฑ์การตั้งชื่อวิทยาศาสตร์ของสัตว์สำหรับชาติตนขึ้นบ้างเช่นกัน เมื่อเป็นเช่นนี้ในตอนปลายคริสต์ศตวรรษที่ ๑๙ นักสัตวศาสตร์ทั้งหลายมีความเห็นพ้องต้องกันว่าสมควรที่จะให้มีกฎสำหรับนานาชาติ (international rules) ขึ้นเพื่อการตั้งชื่อสัตว์โดยเฉพาะ จึงได้จัดให้มีการประชุมสภาสัตวศาสตร์สากลครั้งที่ ๑ (First International Congress of Zoology) ขึ้น ณ กรุงปารีส ประเทศฝรั่งเศส ใน พ.ศ. ๒๔๓๒ โดยมีศาสตราจารย์ ราฟาเอล บลังชาร์ด (Raphael Blanchard) เป็นผู้ร่างกฎและเป็นเลขาธิการที่ประชุมได้ลงมติไม่รับกฎนี้ ต่อมาใน พ.ศ. ๒๔๓๕ ได้มีการประชุมสภานี้อีกเป็นครั้งที่ ๒ ที่กรุงมอสโก ประเทศสหภาพโซเวียต ได้มีการอภิปรายกฎของศาสตราจารย์บลังชาร์ดอย่างกว้างขวาง และในที่สุดได้ลงมติรับกฎนี้ไว้เป็นแนวทางปฏิบัติ

สภาสัตวศาสตร์สากลได้มีการประชุมเกี่ยวกับเรื่องนี้กันอีกหลายครั้ง จนถึง พ.ศ. ๒๕๐๑ ได้มีการประชุมครั้งที่ ๑๕ ณ กรุงลอนดอน ประเทศอังกฤษ และได้พิมพ์ผลการประชุมออกเผยแพร่ใน พ.ศ. ๒๕๐๗ โดยได้จัดพิมพ์เป็น ๒ ภาษา คือ ภาษาอังกฤษ และฝรั่งเศส กฎเกณฑ์เหล่านี้เป็นที่ยอมรับของนักชีววิทยาและถือเป็นหลักปฏิบัติในการตั้งชื่อวิทยาศาสตร์ของสัตว์มาจนกระทั่งทุกวันนี้

: **อ้นใหญ่** *(Rhizomys sumatrensis cinereus)*

หลักเกณฑ์การตั้งชื่อวิทยาศาสตร์สำหรับสัตว์*

การตั้งชื่อวิทยาศาสตร์สำหรับสัตว์มีหลักเกณฑ์สำคัญก็คือ ต้องตั้งเป็นภาษาละติน หรือถ้าเป็นภาษาอื่นก็ต้องทำให้มีลักษณะเป็นภาษาละตินเสียก่อน หลักการตั้งชื่อจะได้กล่าวเป็นตอนๆตามหัวข้อในอนุกรมวิธานสัตว์ดังต่อไปนี้คือ

ก. หลักการตั้งชื่อกลุ่มวงศ์

๑. ต้องเป็นคำนามพหูพจน์ในวรรคแรก

๒. คำลงท้ายกลุ่มวงศ์มีดังนี้

เหนือวงศ์	-oidea	อ่าน "ออยเดีย"
วงศ์	-idae	อ่าน "อิดี"
วงศ์ย่อย	-inae	อ่าน "ไอนี"
เหล่า	-ini	อ่าน "อินิ"
เหล่าย่อย	-i	อ่าน "ไอ"

ชื่อกลุ่มวงศ์นี้ขึ้นต้นด้วยอักษรพิมพ์ใหญ่เสมอ

๓. ชื่อวงศ์ ตั้งขึ้นโดยต่อท้าย "แบบของสกุล" (type-genus) ที่ผู้ตั้งชื่อเห็นว่าเหมาะสมที่สุดด้วย "idae" โดยปกติจะเลือก "แบบสกุล" ที่มีคนรู้จักกันดีและเป็นตัวแทนที่ดีของวงศ์

๔. วิธีปฏิบัติตามข้อ ๓ ข้างบนก็คือ ตัดคำลงท้ายของ "แบบสกุล" ที่ลงท้ายด้วย -ae, -i, -is หรือ -ius ออกก่อน แล้วเติมด้วยคำลงท้ายที่เหมาะสมในข้อ ๒

๕. ถ้าคำลงท้ายของแบบสกุลไม่เป็นภาษาละตินให้เปลี่ยนเป็นลักษณะภาษาละติน ด้วยการต่อคำลงท้ายตามข้อ ๒ เช่น Carabus เป็น Carabi ตัด -i ออกเป็น Carab- แล้วต่อท้ายด้วย -idae เป็น Carabidae

๖. ถ้าคำลงท้ายของ "แบบสกุล" เมื่อเปลี่ยนรากศัพท์ละตินแล้ว ลงท้ายด้วย i ทำให้มี i สองตัวเป็น "ii" ก็ให้ตัด -i ออกก่อน ๑ ตัว ตามข้อ ๒ แล้วเติมด้วย -idae เช่น Acridium เป็น Acridii- ตัด -i ออก ๑ ตัว เป็น Acridi- แล้วต่อท้ายด้วย -idae เป็น Acridiidae

๗. ถ้าคำลงท้ายของ "แบบสกุล" เป็นสัมพันธการก ให้เปลี่ยนเข้ารากศัพท์เดิมก่อน แล้วต่อคำลงท้ายตามข้อ ๒ เช่น Strix เป็น Strigis ตัด -is ออกเป็น Strig- แล้วต่อท้ายด้วย -idae เป็น Strigidae

๘. ถ้าหาก "แบบสกุล" เป็นภาษาอื่นซึ่งไม่ใช่ภาษาคลาสสิก (ละตินหรือกรีก) และไม่อาจทราบรากศัพท์ได้แน่นอนให้ถือว่ารากศัพท์นั้นใช้ได้เมื่อต่อคำลงท้ายตามข้อ ๒ กับรากศัพท์นั้น เช่น Aphis รากศัพท์อาจจะเป็นได้ทั้ง Aphi- หรือ Aphid- เมื่อดำเนินตามข้อ ๕ แล้ว และเติมคำที่เหมาะสมตามข้อ ๒ จะได้เป็นวงศ์ Aphidae หรือ Aphididae ก็ได้

๙. ถ้า "แบบสกุล" มีรากศัพท์เดิมมาจากภาษากรีกโดยได้ถูกทำให้เป็นลักษณะภาษาละตินแล้ว ให้ตัดคำลงท้ายที่มีลักษณะภาษาละตินนั้นออกแก้ให้เป็นภาษาละติน แล้วต่อคำลงท้ายข้อ ๒ ดังนี้ คำกรีก Leptokeras ทำให้เป็นลักษณะภาษาละติน Leptocerus ตัด -us ออก เหลือ Leptocer- และเติม -idae เป็น Leptoceridae

๑๐. ถ้าชื่อ "แบบสกุล" ลงท้ายด้วยภาษาอื่นนอกจากภาษาละตินหรือกรีกที่ทำให้ลักษณะเป็นภาษาละตินแล้ว การวินิจฉัยชี้ขาดอักษรตัวท้ายก่อนต่อด้วยคำลงท้ายตามข้อ ๒ ให้เป็นสิทธิของผู้ตั้งชื่อวงศ์คนแรก

ข. หลักการตั้งชื่อกลุ่มสกุล

๑. ต้องเป็นคำนามเอกพจน์ ในกรรตุการกในภาษาละติน หรือภาษากรีก ถ้าหากคำนั้นไม่ใช่คำละติน ให้ทำคำลงท้ายให้เป็นภาษาละตินและควรเป็นคำง่ายๆ

* ตัดตอนและปรับปรุงจาก "ชื่อวิทยาศาสตร์ในสัตวศาสตร์" โดยอนุวรรตน์ วัฒนพงศ์ศิริ วิทยาศาสตร์การเกษตร ปีที่ ๑ ฉบับที่ ๒ ตุลาคม ๒๕๑๐ หน้า ๒๑-๕๓

๒. ชื่อกลุ่มสกุล ต้องเขียนขึ้นด้วยอักษรตัวพิมพ์ใหญ่เสมอ

๓. ชื่อกลุ่มสกุล ที่มีมากกว่า ๑ พยางค์ ถ้าจะนำมาต่อกันจะต้องเป็นภาษาเดียวกัน เช่น คำละตินกับละติน หรือกรีกกับกรีก

๔. ชื่อกลุ่มสกุล ที่ตั้งจากชื่อคน คนมีชื่อเสียงในสมัยโบราณ หรือชื่อตัวแรกในวรรณคดีโบราณ ถ้าไม่ใช่ภาษาละตินแล้วให้เปลี่ยนท้ายคำของชื่อเหล่านั้นให้เป็นลักษณะภาษาละติน

๕. ชื่อกลุ่มสกุล ที่ตั้งจากชื่อคนในสมัยปัจจุบันเพื่อเป็นเกียรติแก่นักวิชาการในสาขาวิชานั้นๆ หรือผู้ที่ให้ความร่วมมือในการค้นคว้าและวิจัย เป็นต้น ให้กระทำดังนี้

ก) ถ้าชื่อคนลงท้ายด้วยพยัญชนะให้ต่อท้ายด้วย "-ius", "-ia" หรือ "-ium" เช่น -ius, Selys เป็น Selysius หรือ -ia, Lamarck เป็น Lamarckia และ -ium, Mathews เป็น Mathewsium

ข) ถ้าชื่อคนลงท้ายด้วยสระ e, i, o, u หรือ y ให้ต่อท้ายด้วย "-us", "-a" หรือ "-um" เช่น Milne เติม "-um" เป็น Milneum

ค) ถ้าชื่อคนลงท้ายด้วยสระ "a" ให้ต่อท้ายด้วย "-ia" เช่น Dana เติม -ia เป็น Danaia

ง) ถ้าชื่อคนมีคำนำหน้าดังต่อไปนี้

(๑) Mac, Mc, M และตามด้วยอักษรตัวต่อไปที่เขียนด้วยตัวพิมพ์ใหญ่ ให้เปลี่ยนเป็นอักษรตัวเล็ก และเขียนเต็มติดกัน เช่น Mc Cook เป็น Macookius หรือ Maccookia

(๒) ถ้าเป็น "O" และมีเครื่องหมายอะโพสโทรฟี (apostrophe) อยู่เป็น "O'" ให้ตัดอะโพสโทรฟีออกเสีย และอักษรตัวต่อไปที่ตามมาให้เปลี่ยนเป็นตัวพิมพ์เล็กและเขียนติดกัน แล้วปฏิบัติตามกฎข้อ ก) ข) และ ค) ข้างต้น เช่น O' Connor เป็น Oconnor และเป็น Oconnorius, Oconnoria หรือ Oconnorium

(๓) คำนำหน้านาม (articles) เช่น le, la, l', les, el, il, lo หรือ du, de, des, del, della ให้เขียนติดกับอักษรถัดไป โดยกำหนดว่าถ้าอักษรถัดไปเป็นตัวพิมพ์ใหญ่ ให้ลดลงเป็นตัวพิมพ์เล็ก แล้วต่อท้ายตามกฎข้อ ก) ข) หรือ ค) แล้วแต่กรณี เช่น Du Bysson เป็น Dubyssonium

(๔) ถ้าเป็นคำซึ่งชี้แจงลักษณะในศาสนาคริสต์ เช่น เซนต์ (St.) ให้ตัดคำนั้นออกแล้วต่อท้ายตามกฎข้อ ก) ข) และ ค) เช่น St. Clair เป็น Clarius, Claria และ Clarium เป็นต้น

(๕) ถ้ามีคำนำหน้าซึ่งเป็นคำในภาษาเยอรมันหรือภาษาดัตช์ ถ้าเขียนด้วยตัวอักษรพิมพ์ใหญ่และเขียนติดกันให้คงไว้ ถ้าเขียนด้วยอักษรพิมพ์เล็กและเขียนแยกกันให้ตัดออก แล้วต่อท้ายตามกฎข้อ ก) ข) และ ค) เช่น Vanhausen เป็น Vanhausenius, Vanhausenia Von Ihering เป็น Iheringius, Iheringia, Iheringium Van der Vecht เป็น Vechtius, Vechtia, Vechtium

(๖) ถ้ามีคำนำหน้านอกจากที่กล่าวมาแล้วในข้อ (๑) - (๕) ให้ตัดออกแล้วต่อท้ายตามกฎข้อ ก) ข) และ ค) แล้วแต่กรณี

: **ปูสามสี มีชื่อวิทยาศาสตร์ว่า แรงกุนา เทนัสเซอริเมนซิส** [*Ranguna tenasserimesis* (De Man, 1898)] **เป็นปูน้ำจืดที่สวยที่สุดในประเทศไทย อยู่ในกลุ่มปูป่า พบแอบเทือกเขาตะนาวศรี โดยขุดรูอาศัยอยู่ตามเชิงเขา**

๖. ถ้าชื่อกลุ่มสกุล ที่ตั้งจากชื่อเรือต้องต่อท้ายชื่อเรือนั้นตามกฎข้อ ๕ ก) ข) และ ค) แล้วแต่กรณี ดังเช่น Challenger เป็น Challengeria

๗. ชื่อกลุ่มสกุล อาจจะมีทั้งภาษาอื่นที่ไม่ใช่ภาษาคลาสสิก หรือภาษาอินโดยูโรเพียน (Indo European) ได้เช่น Vanikoro, Zua

๘. ชื่อกลุ่มสกุล ที่ตั้งจากการเลือกตัวอักษรมารวมกัน เช่น Velletia, Neda, Salifa.

๙. ชื่อกลุ่มสกุล ที่ตั้งขึ้นด้วยการเปลี่ยนตำแหน่งตัวอักษรสลับกันไป เช่น Limax เป็น Milax

๑๐. ชื่อกลุ่มสกุล ที่ตั้งจากภาษาละติน หรือกรีกที่แสดงถึงการลดน้อยลง การเปรียบเทียบกับความคล้ายคลึงกัน หรือแสดงความเป็นเจ้าของเช่น Dolium เป็น Doliolum Limax เป็น Limacella

๑๑. ชื่อกลุ่มสกุล ที่ตั้งขึ้นโดยเติมคำนำหน้าลงในชื่อสกุลเดิมที่ตั้งไว้แล้ว เช่น จากสกุล Triatoma ซึ่งตั้งโดย La Porte เป็น Patriatoma ตั้งโดย Barber เป็น Neotriatoma ตั้งโดย Pinto เป็น Eutriatoma

บน : ค้างคาวกิตติ มีชื่อวิทยาศาสตร์ว่า คราซิโอไนก์เทริส ทองลงยาไอ *(Craseonycteris thonglongyai)* **เป็นสัตว์เลี้ยงลูกด้วยนมที่เล็กที่สุดในโลก พบโดยนายกิตติ ทองลงยา เมื่อ พ.ศ. ๒๕๑๖ ที่จังหวัดกาญจนบุรี ภาพนี้แสดงขนาดเปรียบเทียบของค้างคาวกิตติที่เล็กเท่าหัวนิ้วแม่มือของคน**

ล่าง : ค้างคาวกิตติขณะกางปีกบิน

๑๒. ชื่อกลุ่มสกุล ที่ตั้งขึ้นโดยเปลี่ยนคำพยางค์หน้า แต่ให้พยางค์หลังคงที่ เช่น Chionaspis เป็น Diaspis

ค. หลักการตั้งชื่อกลุ่มชนิด

หลักสำคัญในการตั้งชื่อกลุ่มชนิดก็คือ ชื่อที่จะตั้งนั้นต้องเข้ากับเพศของชื่อกลุ่มสกุลเสมอ การที่จะปฏิบัติเช่นนี้ได้จำจะต้องรู้ภาษาละตินหรือกรีกบ้างพอสมควร หรืออาจจะค้นหาจากพจนานุกรมภาษาละตินหรือกรีก แล้วแต่กรณี

เมื่อทราบเพศของกลุ่มสกุลแล้ว ให้ถือหลักการตั้งชื่อกลุ่มชนิดดังต่อไปนี้

๑. ชื่อกลุ่มชนิด ต้องขึ้นต้นด้วยอักษรตัวเล็กเสมอ

๒. ชื่อกลุ่มชนิดที่ตั้งขึ้นต้องพิมพ์ร่วมกับชื่อกลุ่มสกุลเสมอ โดยไม่ต้องคำนึงว่าชื่อกลุ่มสกุลนั้นๆ ได้รับการยอมรับหรือไม่ก็ตาม

๓. ชื่อกลุ่มชนิดที่ตั้งขึ้นต้องไม่เหมือนกับชื่อที่เคยตั้งขึ้นแล้วหรือต่างกันเพียงเล็กน้อย เช่น furcifera และ furcigera เป็นต้น

๔. ชื่อกลุ่มชนิดที่ตั้งขึ้นไม่ใช้คำที่เขียนรวมกันไม่ได้ หรือเป็นเครื่องหมายที่เขียนเป็นหนังสือไม่ได้

๕. ชื่อกลุ่มชนิดที่ตั้งขึ้นเป็นเกียรติแก่บุคคลหรือสถานที่ทางภูมิศาสตร์ ไม่ควรจะใกล้เคียงกับชื่อที่เคยตั้งไว้แล้ว

๖. ชื่อกลุ่มชนิดที่ตั้งขึ้นไม่ควรแต่เพียงเปลี่ยนคำนามที่ตั้งไว้แล้วด้วยการต่อท้ายคำให้เป็นคุณศัพท์เท่านั้น

๗. ชื่อกลุ่มชนิดที่ตั้งไม่ควรใช้คำว่า "typus" หรือ "typicus" เพราะจะทำให้เกิดความยุ่งยากในการพิจารณาเรื่องความคิดเกี่ยวกับแบบ (type-concept) ของสัตว์ต่างๆ ในอนุกรมวิธานได้

๘. ชื่อกลุ่มชนิดไม่ควรใช้เป็นคำตลกขบขันมีความหมายไม่ดี หรือไม่มีความหมาย เช่น *Amphionycha knownothing* Thomson เป็นต้น

๙. ชื่อกลุ่มชนิดที่ตั้งไม่ควรเป็นคำก้าวร้าวหรือเป็นการดูหมิ่นศาสนา การเมือง บุคคล หรือยาวเกินความจำเป็น

๑๐. ชื่อกลุ่มชนิดไม่ควรเป็นคำที่เลื่อนลอยไม่มีความหมาย

๑๑. ชื่อกลุ่มชนิดที่ตั้งขึ้นไม่เขียนสองแบบ เช่น ตัวเลขและตัวอักษร ควรเขียนเป็นตัวอักษรทั้งหมด ตัวอย่างเช่น 10-Lineata เขียนเป็น decemlineata

๑๒. ชื่อกลุ่มชนิดที่ตั้งขึ้น ถ้ามีเครื่องหมายอะโพสโทรฟี ยัติภังค์ (hyphen) หรือเครื่องหมายอื่นให้ตัดออก เช่น terrae-novae เขียนเป็น terraenovae d'urvillei เขียนเป็น durvillei

๑๓. ชื่อกลุ่มชนิดที่ตั้งขึ้นถ้าเป็นคำรวมกันให้เขียนรวมกัน ห้ามเขียนแยก

๑๔. ชื่อกลุ่มชนิดที่ตั้งขึ้นถ้ามีเครื่องหมายอุมโลต (ü) ให้ตัดเครื่องหมายนั้นออกแล้วเพิ่มด้วย "e" แทน เช่น mülleri เป็น muelleri

๑๕. ชื่อกลุ่มชนิดที่ตั้งขึ้น ถ้ามีหลายพยางค์ต้องให้พยางค์เหล่านั้นเป็นภาษาเดียวกัน

๑๖. ชื่อกลุ่มชนิดที่ตั้งขึ้นให้ใช้คำนำหน้า "Sub-" กับคำนามหรือคุณศัพท์ในภาษาละตินเท่านั้น และจะใช้นำหน้าชื่อคนไม่ได้

๑๗. ชื่อกลุ่มชนิดที่ตั้งขึ้นให้ใช้คำนำหน้า "pseudo-" กับคำนามหรือศัพท์ในภาษากรีกเท่านั้น และจะใช้นำหน้าชื่อคนไม่ได้

๑๘. ชื่อกลุ่มชนิดที่ตั้งขึ้นจะใช้คำต่อท้ายด้วย "ides" และ "-oides" ได้เฉพาะกับคำนามในภาษาละตินหรือกรีกเท่านั้น จะใช้ต่อท้ายชื่อคนไม่ได้

๑๙. ชื่อกลุ่มชนิดที่ตั้งขึ้นต้องให้เพศเป็นไปตามเพศของชื่อกลุ่มสกุลโดยถือหลักคำลงท้าย

ง. หลักการเลือกชื่อกลุ่มชนิดที่จะตั้ง

การเลือกชื่อทางวิทยาศาสตร์ของสัตว์นั้น แม้จะมิได้มีหลักเกณฑ์ที่บังคับตายตัว แต่โดยทั่วๆไปแล้วมักจะเลือกชื่อจากสิ่งต่างๆ ดังต่อไปนี้คือ

๑. ตั้งตามลักษณะรูปร่าง เช่น มีรูปร่างใหญ่หรือเล็ก มีสีสันผิดแปลกจากตัวอื่น การตั้งชื่อก็ใช้ลักษณะรูปร่างดังกล่าวนี้เป็นเกณฑ์ เช่น หอยมือเสือชนิดที่มีขนาดใหญ่กว่าชนิดอื่นมีชื่อว่า ไทรดักนาไกกัส *(Tridacna gigas)* เป็นต้น

: **หอยมือเสือ** *(Tridacna gigas)*

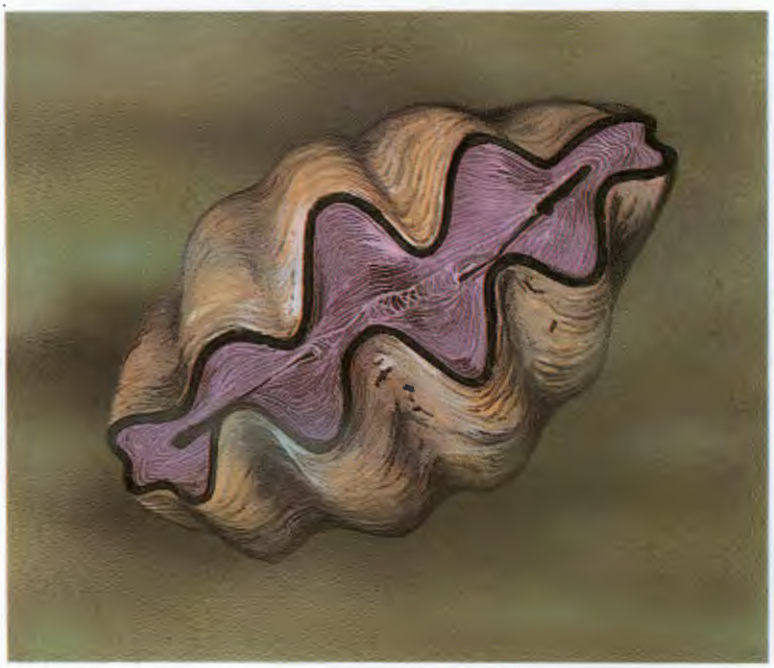

: นายกิตติ ทองลงยา นักสัตววิทยา ซึ่งเชี่ยวชาญเรื่องนกและสัตว์เลี้ยงลูกด้วยนม

๒. ตั้งขึ้นเพื่อเป็นเกียรติแก่บุคคล ปัจจุบันการตั้งชื่อสัตว์ที่พบเพื่อเป็นเกียรติแก่บุคคลนั้นได้กระทำกันแพร่หลาย ดังนั้นจึงได้มีกฎเกณฑ์เพื่อใช้ปฏิบัติดังต่อไปนี้คือ

๑) ถ้าเป็นผู้ชายคนเดียว ลงท้ายด้วย "i" อ่านว่า "ไอ" ผู้ชายหลายคนหรือชื่อสกุลที่หมายรวมถึงผู้ชายและผู้หญิงลงท้ายด้วย "-orum" ผู้หญิงคนเดียวลงท้ายด้วย "-ae" อ่านว่า "อี" ผู้หญิงหลายคน ลงท้ายด้วย "-arum"

๒) ในกรณีที่ชื่อที่ตั้งเพื่อเป็นเกียรตินั้นเป็นชื่อผู้ชายลงท้ายด้วย "i" อยู่แล้วให้เพิ่ม "-i" เข้าไปตามกฎข้อ ๑) แม้ว่าจะเป็น "-ii" ก็ตาม

๓) ในกรณีที่ชื่อที่ตั้งเพื่อเป็นเกียรติเป็นชื่อผู้ชายลงท้ายด้วย "-us" ให้ตัด "-us" ออกแล้วเติม "-i" ตามกฎข้อ ๑) แม้จะเกิดเป็น "-ii" ก็ตาม

๔) ในกรณีที่ชื่อที่จะตั้งเพื่อเป็นเกียรตินั้นเป็นชื่อผู้หญิงที่ลงท้ายด้วย "-e" ต่อท้ายตามกฎด้วย "-ae" หรือจะตัด "-e" ออกก่อนแล้วต่อท้ายด้วย "-ae" ก็ได้ หรือถ้าชื่อนั้นลงท้ายด้วย "-a" ให้ตัด "-a" ออกก่อน แล้วต่อท้ายตามกฎข้อ ๑)

๕) ถ้าจะทำให้ชื่อที่ตั้งเพื่อเป็นเกียรติเป็นคำคุณศัพท์เพศชาย ให้ต่อท้ายด้วย "-ianus" เพศหญิงให้ต่อท้ายด้วย "-iana" และไม่มีเพศให้ต่อท้ายด้วย "-ianum"

๖) ถ้าชื่อที่ตั้งเพื่อเป็นเกียรตินั้นมี ๒ ชื่อ ให้ใช้ชื่อที่เป็นที่รู้จักกันทั่วไป

๗) ถ้าชื่อที่ตั้งเพื่อเป็นเกียรตินั้นตั้งจากชื่อแรก (forename) ให้เปลี่ยนหาจากศัพท์ในภาษาคลาสสิกก่อน เช่น Ann, Anna, Anne เป็น annae

๘) ถ้าชื่อที่ตั้งเพื่อเป็นเกียรตินั้นมีคำนำหน้า เช่น

(๑) "Mac" "Mc" หรือ "M" ให้เขียนคำนำหน้าด้วยอักษรพิมพ์เล็ก และเขียนเต็ม เช่น Mc Cook เป็น maccooki M'Coy เป็น maccoyi

(๒) ถ้าเป็น "O'" ให้ตัดเครื่องหมายอะโพสโทรฟีออกและทำเป็นตัวพิมพ์เล็กและเขียนให้ติดกัน เช่น O'Brien เป็น obrieni O'Connor เป็น oconnori

(๓) คำนำหน้าชื่อ เช่น le, la, l', les, el, il, lo, du, de, des, del, della ให้เขียนนำหน้าด้วยอักษรตัวพิมพ์เล็กและคงคำนำหน้าชื่อไว้ และให้เขียนติดกัน เช่น La Farina เป็น lafarinai Lo Gato เป็น logatoi

(๔) ถ้ามีคำนำหน้าชื่อที่มีความหมายในทางศาสนา เช่น ศาสนาคริสต์ ให้ตัดคำนำหน้าเสีย เช่น De Chellis เป็น chellisi St. Clair เป็น Clairi

(๕) คำนำหน้าที่เป็นภาษาเยอรมันหรือดัตช์ ถ้าเขียนติดกันให้ลงเป็นตัวพิมพ์เล็ก และดำเนินตามกฎข้างต้น ถ้าเขียนแยกกันให้ตัดตัวนำข้างหน้าทิ้ง เช่น Vanhausen เป็น vanhauseni Von Ihering เป็น iheringi

๓. ตั้งขึ้นตามชื่อในทางภูมิศาสตร์ โดยมีหลักเกณฑ์ที่ต้องปฏิบัติดังนี้ คือ

๑) ถ้าเป็นคำคุณศัพท์ให้ต่อท้ายด้วย "-ensis", "-iensis", "-icus", "-anus" แล้วเขียนนำด้วยตัวพิมพ์เล็ก เช่น Siam เป็น siamensis Mexico เป็น mexicanus

๒) ถ้าเป็นคำนามให้ทำเป็นสัมพันธการก เช่น Rome เป็น romae Arizona เป็น arizonae

๓) ชื่อทางภูมิศาสตร์ที่เป็นภาษาโรมันหรือที่เขียนเป็นภาษาละติน ให้เขียนเข้ากับรากศัพท์เดิมเสมอ เช่น

(๑) ทำเป็นคำนามในสัมพันธการก เช่น Boredeaux เป็น burdigalae

(๒) ทำเป็นคุณศัพท์ต่อท้ายด้วย "-ensis", "-iensis" เช่น London เป็น londinensis

๔. ชื่อกลุ่มชนิดตั้งตามลักษณะนิเวศวิทยา ให้ถือหลักการตั้งชื่อตามเพศของชื่อกลุ่มสกุล เช่น subteranean เป็น subterraneus desert loving เป็น zero phila

เราจะเขียนชื่อวิทยาศาสตร์ของสัตว์อย่างไร

หลักการเขียนชื่อวิทยาศาสตร์ของสัตว์นั้นมีข้อควรปฏิบัติดังนี้ คือ

๑. ชื่อในกลุ่มวงศ์ จะต้องใช้ตัวอักษรตัวใหญ่ธรรมดา

๒. ชื่อสกุล ขึ้นต้นด้วยอักษรตัวใหญ่และต้องเขียนด้วยตัวเอน หรือมิฉะนั้นก็ขีดเส้นใต้เสีย

๓. ชื่อชนิด ให้ขึ้นต้นด้วยอักษรตัวเล็กเสมอ และต้องเขียนตัวเอน หรือมิฉะนั้นก็ขีดเส้นใต้

๔. ชื่อของผู้ตั้งชื่อสัตว์เหล่านี้เป็นคนแรกให้เขียนต่อท้ายชนิดหรือชนิดย่อยลงไป แต่พิมพ์ด้วยตัวธรรมดานำหน้าด้วยอักษรตัวใหญ่

๕. ถ้าชื่อสกุลเปลี่ยนไป ไม่ว่าจะด้วยกรณีใดชื่อผู้ตั้งชื่อวิทยาศาสตร์คนก่อนจะต้องเขียนไว้ในวงเล็บ

๖. โดยปกติแล้ว ชื่อวิทยาศาสตร์ของสัตว์ต่างๆ มักจะตามหลังด้วยปี ค.ศ. ซึ่งนักวิทยาศาสตร์คนแรกได้ตั้งขึ้นไว้ ส่วนมากที่นิยมกันนั้นเห็นว่าควรมีเครื่องหมายจุลภาค (,) คั่นอยู่ด้วย เช่น การเขียนชื่อนกเจ้าฟ้าหญิงสิรินธรหรือซิวโดเชลิดอน สิรินทารี *(Pseudochelidon sirintarae)* ให้ปฏิบัติดังนี้

๑) ชื่อสกุล "Pseudochelidon" ต้องเขียนนำหน้าด้วยอักษรตัวพิมพ์ใหญ่ การเขียนอาจเขียนด้วยตัวเอน *Pseudochelidon* หรือขีดเส้นใต้ Pseudochelidon ก็ได้

๒) ชื่อชนิด ต้องขึ้นต้นด้วยตัวเล็กเสมอ และต้องเขียนด้วยตัวเอนเสมอ หรือมิฉะนั้นก็ขีดเส้นใต้เช่นเดียวกับชื่อสกุล ดังเช่น *sirintarae* หรือ sirintarae

๓) ชื่อทั้งสองนี้จะตามด้วยชื่อผู้ตั้ง คือ นายกิตติ ทองลงยา ใน ค.ศ. ๑๙๖๘ หรือ พ.ศ. ๒๕๑๑ ดังนั้น ชื่อเต็มของนกเจ้าฟ้าหญิงสิรินธรจึงเป็น *Pseudochelidon sirintarae* Tonglongya, 1986

: **นกเจ้าฟ้าหญิงสิรินธร** [*Pseudochelidon sirintarae* (Tonglongya, 1986)]

ตัวอย่างชื่อวิทยาศาสตร์สำหรับสัตว์ที่ตั้งขึ้น เพื่อเป็นเกียรติแก่บุคคล เกาะ จังหวัด และประเทศไทย

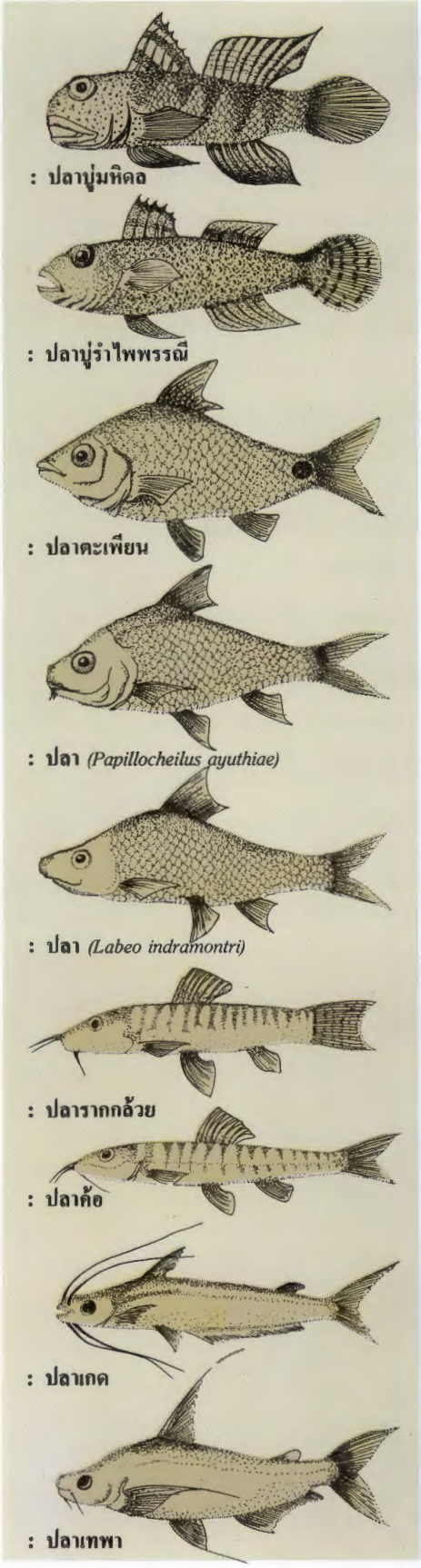

ชื่อไทย	ชื่อวิทยาศาสตร์	ชื่อผู้ตั้ง	เพื่อเป็นเกียรติแก่
ปลาบู่มหิดล	*Mahidolia mystacina*	H.M. Smith	สมเด็จพระมหิตลาธิเบศร อดุลยเดชวิกรม พระบรมราชชนก
ปลาบู่รำไพพรรณี	*Vaimosa rambaiae*	H.M. Smith	สมเด็จพระนางเจ้ารำไพพรรณี
ปลาตะเพียน	*Puntius masyai*	H.M. Smith	หลวงมัศยจิตรการ
ปลา (ไม่มีชื่อไทย)	*Papillocheilus ayuthiae*	H.M. Smith	จังหวัดอยุธยา
ปลา (ไม่มีชื่อไทย)	*Labeo indramontri*	H.M. Smith	พระยาอินทรมนตรี
ปลารากกล้วย	*Noemacheilus kohchangensis*	H.M. Smith	เกาะช้าง
ปลาค้อ	*Noemacheilus masyae*	H.M. Smith	หลวงมัศยจิตรการ
ปลาเกด, ปลาสายยู	*Platytropius siamensis*	Sauvage	ประเทศไทย
ปลาเทพา	*Pangasius sanitwongsei*	H.M. Smith	ม.ร.ว.สุวพรรณ สนิทวงศ์

ชื่อไทย	ชื่อวิทยาศาสตร์	ชื่อผู้ตั้ง	เพื่อเป็นเกียรติแก่
ปลากดหิน ปลาแขยงหิน ปลาแค้หมู	*Leiocassis siamensis*	Regan	ประเทศไทย
งู (ไม่มีชื่อไทย)	*Parahelicops boonsongi*	Taylor & Elbel	นายแพทย์บุญส่ง เลขะกุล
งูทะเล	*Kerilia jerdonii siamensis*	M.Smith	ประเทศไทย
งู (ไม่มีชื่อไทย)	*Trimeresurus kanburiensis*	M.Smith	จังหวัดกาญจนบุรี
จระเข้	*Crocodylus siamensis*	Schneider	ประเทศไทย
จิ้งจก	*Cnimaspis siamensis*	M.Smith	ประเทศไทย
จิ้งจก	*Phyllodactylus siamensis*	Boulenger	ประเทศไทย
จิ้งเหลน	*Leiolopsisma siamensis*	Taylor & Elbel	ประเทศไทย
จิ้งเหลน	*Tropidophorus thai*	M.Smith	ประเทศไทย

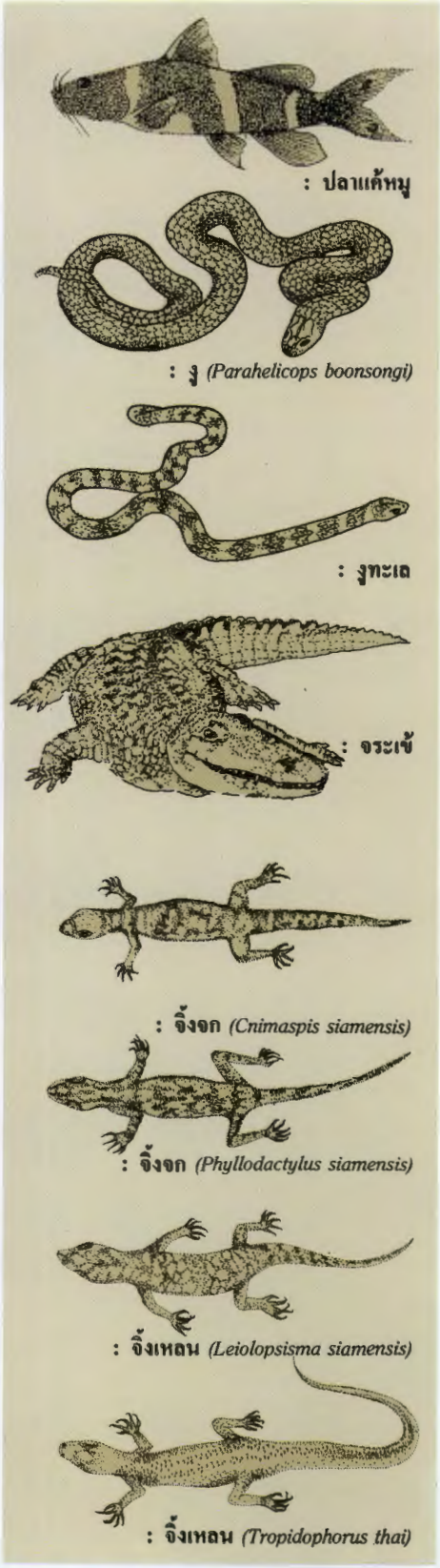

ดูเพิ่มเติมเรื่อง นก ปลา เล่ม ๑
และผีเสื้อในประเทศไทย เล่ม ๗